

**FUNDACIÓ PRIVADA  
TERRASSENCA SANT GALDERIC**

\*\*\*\*\*

Comptes Anuals corresponents  
a l'exercici acabat el 31/12/19

Nom : FUNDACIÓ PRIVADA TERRASSENCA SANT GALDERIC

Número d'inscripció : 2503

Exercici comptable : 2019  Complet  Partit

## Balanç simplificat

Exercici 2019

NÚM. DELS COMPTES	ACTIU	NOTES DE LA MEMÒRIA	EXERCICI N	EXERCICI N-1
<b>A) ACTIU NO CORRENT</b>			667.512,20	780.347,93
20, (280), (290)	<b>I. Immobilitzat intangible</b>	8	416.244,20	520.305,25
21, (281), (2910), (2911), (2912), (2913), (2914), (2915), (2916), (2917), (2918)	<b>II. Inmobilitzat material</b>	5	126.506,51	133.902,99
22, (282), (292)	<b>III. Inversions immobiliàries</b>	6	107.132,36	108.530,56
23, (29190), (29191), (29192), (29193), (29194)	<b>IV. Béns del patrimoni cultural</b>			
2403, 2404, 2413, 2414, 2423, 2424, (2493), (2494), (2933), (2934), (2943), (2944), (2953), (2954)	<b>V. Inversions en entitats del grup i associades a llarg termini</b>			
2405, 2415, 2425, 250, 251, 252, 253, 254, 2550, 258, (259), 26 (2495), (2935), (2945), (2955), (296), (297), (298), 474	<b>VI. Inversions financeres a llarg termini</b>	10	17.629,13	17.609,13
<b>B) ACTIU CORRENT</b>			96.557,43	44.571,28
30, 31, 32, 33, 34, 35, 36, (39), 407	<b>I. Existències</b>			
440, 441, 442, (447)	<b>II. Usuaris, patrocinadors i deutors de les activitats i altres comptes a cobrar</b>	10	14.947,72	4.012,00
443, (4933), (4934), (4935)	1. Usuaris i deutors per vendes i prestació de serveis			
444	2. Deutors, entitats del grup, associades i altres parts vinculades			
445, 446, 449, (490)	3. Patrocinadors			
460, 464, 544	4. Altres deutors		14.947,72	3.249,86
4700, 4707, 4708, 4709, 471, 472, 473	5. Personal			
558	6. Actius per impost corrent i Altres crèdits amb les Administracions Públiques		0,00	762,14
5303, 5304, 5313, 5314, 5323, 5324, 5333, 5334, 5343, 5344, 5353, 5354, (5393), (5394), 5523, 5524, (5933), (5934), (5943), (5944), (5953), (5954)	7. Fundadors i socis per desemborsaments pendents			
5305, 5315, 5325, 5335, 5345, 5355, 540, 541, 542, 543, 544, 545, 546, 547, 548, (549) (5395), (5935), 551, 5525, 554, 5590, 565, 566, (5945), (5955), (596), (597), (598)	<b>III. Inversions en entitats del grup i associades a curt termini</b>			
480, 567	<b>IV. Inversions financeres a curt termini</b>	10	0,00	924,99
570, 572, 574, 576	<b>V. Periodificacions a curt termini</b>			
	<b>VI. Efectiu i altres actius líquids equivalents</b>		81.609,71	39.634,29
<b>TOTAL ACTIU (A+B)</b>			764.069,63	824.919,21

Nom : FUNDACIÓ PRIVADA TERRASSENCA SANT GALDERIC

Número d'inscripció : 2503

Exercici comptable : 2019  Complet  Partit

NÚM. DELS COMPTES	PATRIMONI NET I PASSIU	NOTES DE LA MEMÒRIA	EXERCICI N	EXERCICI N-1
<b>A) PATRIMONI NET</b>			738.212,14	799.955,00
<b>A-1) Fons propis</b>		12	321.967,94	279.649,75
<b>I. Fons dotacionals o fons socials</b>			30.000,00	30.000,00
100, 101	1. Fons dotacionals o fons socials		30.000,00	30.000,00
(103), (104)	2. Fons dotacionals o fons socials pendents de desemborsar			
102	<b>II. Fons especials</b>			
120, 121	<b>III. Excedents d'exercicis anteriors</b>		249.649,75	212.675,79
124	<b>IV. Excedents pendents d'aplicació en activitats estatutàries</b>			
129	<b>V. Excedent de l'exercici (positiu o negatiu)</b>		42.318,19	36.973,96
118	<b>VI. Aportacions per a compensar pèrdues</b>			
<b>A-2) Subvencions, donacions i llegats rebuts i altres ajustaments</b>			416.244,20	520.305,25
130	1. Subvencions oficials de capital			
131	2. Donacions i llegats de capital	8.2	416.244,20	520.305,25
132	3. Altres subvencions, donacions i llegats			
137	4. Ingressos fiscals a distribuir			
<b>B) PASSIU NO CORRENT</b>			17.629,13	17.609,13
14	<b>I. Provisions a llarg termini</b>			
<b>II. Deutes a llarg termini</b>			17.629,13	17.609,13
1605, 170	1. Deutes amb entitats de crèdit			
1615, 1625, 1635, 171, 172, 173, 174, 175, 176, 180, 185, 189	2. Altres deutes a llarg termini	11	17.629,13	17.609,13
1603, 1604, 1613, 1614, 1623, 1624, 1633, 1634	<b>III. Deutes amb entitats del grup i associades a llarg termini</b>			
479	<b>IV. Passius per impost diferit</b>			
181	<b>V. Periodificacions a llarg termini</b>			
<b>C) PASSIU CORRENT</b>			8.228,36	7.355,08
499, 529	<b>I. Provisions a curt termini</b>			
<b>II. Deutes a curt termini</b>			0,00	0,00
5105, 520, 527	1. Deutes amb entitats de crèdit			
5115, 5135, 5145, 521, 522, 523, 525, 528, 551, 554, 5525, 555, 5565, 5566, 560, 561, 569	2. Altres deutes a curt termini			
5103, 5104, 5113, 5114, 5123, 5124, 5125, 5133, 5134, 5143, 5144, 524, 5523, 5524, 5563, 5564	<b>III. Deutes amb entitats del grup i associades a curt termini</b>			
<b>IV. Creditors per activitats i altres comptes a pagar</b>			8.228,36	7.355,08
400, 401, 403, 404, 405, (406)	1. Proveïdors			
41	2. Creditors varis	11	2.449,50	5.619,51
465, 466	3. Personal (remuneracions pendents de pagament)			
475, 476, 477	4. Passius per impost corrent i altres deutes amb les Administracions Públiques		5.778,86	1.735,57
448	5. Acomptes d'usuaris			
485, 568	<b>V. Periodificacions a curt termini</b>			
<b>TOTAL PATRIMONI NET I PASSIU (A+B+C)</b>			764.069,63	824.919,21

Nom : FUNDACIÓ PRIVADA TERRASSENCA SANT GALDERIC

Número d'inscripció : 2503

Exercici comptable : 2019  Complet  Partit

## Compte de Resultats simplificat

NÚM. DELS COMPTES		NOTES DE LA MEMÒRIA	(Deure) Haver	
			EXERCICI N	EXERCICI N-1
	<b>1. Ingressos per les activitats</b>		823,00	960,00
700, 705, (706), (708), (709)	a) Vendes i prestacions de serveis			
721	b) Ingressos rebuts amb caràcter periòdic			
722, 723	c) Ingressos de promocions, patrocinadors i col·laboracions		823,00	960,00
724, 727, 728, (658)	d) Subvencions, donacions i altres ingressos			
	<b>2. Ajuts concedits i altres despeses</b>	15.2	-35.063,78	-42.345,81
(650), (651), (652), 729	a) Ajuts concedits		-35.063,78	-42.345,81
(653), (654)	b) Despeses per col·laboracions i per l'exercici del càrrec de membre de l'òrgan de govern			
(6930), 71*, 7930	<b>3. Variació d'existències de productes acabats i en curs de fabricació</b>			
73	<b>4. Treballs realitzats per l'entitat per al seu actiu</b>			
(600), (601), (602), 606, (607), 608, 609, 61*, (6931), (6932), (6933), 7931, 7932, 7933	<b>5. Aprovisionaments</b>			
	<b>6. Altres ingressos de les activitats</b>	9	138.806,44	136.826,16
752	a) Ingressos per arrendaments		138.806,44	136.826,16
751, 753, 754, 755, 759	b) Altres ingressos accessoris i altres de gestió corrent			
(64)	<b>7. Despeses de personal</b>			
	<b>8. Altres despeses d'explotació</b>		-52.011,99	-48.840,62
	a) Serveis exteriors		-49.777,49	-46.280,30
(620)	a <sub>1</sub> ) Recerca i desenvolupament			
(621)	a <sub>2</sub> ) Arrendaments i cànon		-2.250,60	-2.117,50
(622)	a <sub>3</sub> ) Reparacions i conservació		0,00	-1.035,70
(623)	a <sub>4</sub> ) Serveis professionals independents		-22.492,74	-22.176,21
(624)	a <sub>5</sub> ) Transports			
(625)	a <sub>6</sub> ) Primes d'assegurances		-6.821,92	-6.536,01
(626)	a <sub>7</sub> ) Serveis bancaris		-5,25	0,00
(627)	a <sub>8</sub> ) Publicitat, propaganda i relacions públiques			
(628)	a <sub>9</sub> ) Subministraments		-3.220,48	-3.180,76
(629)	a <sub>10</sub> ) Altres serveis		-14.986,50	-11.234,12
(631), (634), 636, 639	b) Tributs		-2.234,50	-2.560,32
(655), (694), (695), 794, 7954	c) Pèrdues, deteriorament i variació de provisions per operacions de les activitats			
(656), (659)	d) Altres despeses de gestió corrent			

\* Amb signe positiu o negatiu, segons el saldo

Nom : FUNDACIÓ PRIVADA TERRASSENCA SANT GALDERIC

Número d'inscripció : 2503

Exercici comptable : 2019  Complet  Partit

NÚM. DELS COMPTES	NOTES DE LA MEMÒRIA	(Deure) Haver	
		EXERCICI N	EXERCICI N-1
(68)	<b>9. Amortització de l'immobilitzat</b>	-114.296,53	-114.074,02
725, 726	<b>10. Subvencions, donacions i llegats traspassats al resultat</b>	104.061,05	104.061,05
7951, 7952, 7955, 7956	<b>11. Excés de provisions</b>		
	<b>12. Deteriorament i resultat per alienacions de l'immobilitzat</b>	0,00	0,00
(690), (691), (692), 790, 791, 792	a) Deterioraments i pèrdues		
(670), (671), (672), 770, 771, 772	b) Resultats per alienacions i altres		
(678), 778	<b>13. Altres resultats</b>	0,00	387,20
	<b>I) RESULTAT D'EXPLOTACIO (1+2+3+4+5+6+7+8+9+10+11+12+13)</b>	42.318,19	36.973,96
760, 761, 762, 769	<b>14. Ingressos financers</b>		
(660), (662), (665), (669)	<b>15. Despeses financeres</b>		
(663), 763	<b>16. Variació de valor raonable en instruments financers</b>		
(668), 768	<b>17. Diferències de canvi</b>		
	<b>18. Deteriorament i resultat per alienacions d'instruments financers</b>	0,00	0,00
(696), (697), (698), (699), 796, 797, 798, 799	a) Deterioraments i pèrdues		
(666), (667), (673), 766, 773	b) Resultats per alienacions i altres		
	<b>II) RESULTAT FINANCER (14+15+16+17+18)</b>	0,00	0,00
	<b>III) RESULTAT ABANS D'IMPOSTOS (I +II)</b>	42.318,19	36.973,96
(6300)*, 6301*, (633), 638	<b>19. Impostos sobre beneficis</b>		
	<b>IV) RESULTAT DE L'EXERCICI (III + 19)</b>	42.318,19	36.973,96

\* Amb signe positiu o negatiu, segons el saldo

Nom : FUNDACIÓ PRIVADA TERRASSENCA SANT GALDERIC

Número d'inscripció : 2503

Exercici comptable : 2019  Complet  Partit

## Estat de Canvis en el Patrimoni Net

	Fons		Excedents exercicis anteriors	Excedents pendents de destinar a les finalitats estatutàries	Excedent de l'exercici	Aportacions per a compensar pèrdues	Subvencions, donacions i llegats rebuts	TOTAL
	Total	Pendents de desemborsar						
<b>A. SALDO, FINAL DE L'ANY N-2</b>	30.000,00	0,00	177.502,85	0,00	35.172,94	0,00	624.366,30	867.042,09
I. Ajustaments per canvis de criteri N-2 i anteriors								0,00
II. Ajustaments per errors N-2 i anteriors								0,00
<b>B. SALDO AJUSTAT, INICI DE L'ANY N-1</b>	30.000,00	0,00	177.502,85	0,00	35.172,94	0,00	624.366,30	867.042,09
I. Excedent de l'exercici					36.973,96			36.973,96
II. Total ingressos i despeses reconeguts en el patrimoni net							-104.061,05	-104.061,05
III. Operacions de patrimoni net	0,00	0,00	0,00	0,00	0,00	0,00	0,00	0,00
1. Augments de fons dotacionals/fons socials/fons especials								0,00
2. (-) Reduccions de fons dotacionals/fons socials/fons especials								0,00
3. Conversió de passius financers en patrimoni net (condonació de deutes)								0,00
4. Altres aportacions								0,00
IV. Altres variacions del patrimoni net			35.172,94		-35.172,94			0,00
<b>C. SALDO, FINAL DE L'ANY N-1</b>	30.000,00	0,00	212.675,79	0,00	36.973,96	0,00	520.305,25	799.955,00
I. Ajustaments per canvis de criteri N-1								0,00
II. Ajustaments per errors N-1								0,00
<b>D. SALDO AJUSTAT, INICI DE L'ANY N</b>	30.000,00	0,00	212.675,79	0,00	36.973,96	0,00	520.305,25	799.955,00
I. Excedent de l'exercici					42.318,19			42.318,19
II. Total ingressos i despeses reconeguts en el patrimoni net							-104.061,05	-104.061,05
III. Operacions de patrimoni net	0,00	0,00	0,00	0,00	0,00	0,00	0,00	0,00
1. Augments de fons dotacionals/fons socials/fons especials								0,00
2. (-) Reduccions de fons dotacionals/fons socials/fons especials								0,00
3. Conversió de passius financers en patrimoni net (condonació de deutes)								0,00
4. Altres aportacions								0,00
IV. Altres variacions del patrimoni net			36.973,96		-36.973,96			0,00
<b>E. SALDO FINAL DE L'ANY N</b>	30.000,00	0,00	249.649,75	0,00	42.318,19	0,00	416.244,20	738.212,14

## **MEMÒRIA CORRESPONENT A L'EXERCICI 2019** (imports expressats en euros)

### **1. Activitat de l'entitat**

#### **- IDENTIFICACIÓ**

La Fundació Privada Terrassenca Sant Galderic és una fundació privada amb personalitat jurídica pròpia amb domicili a Terrassa, Carrer Colom nº 99 i NIF G-64756042. Va ser constituïda el 18 de desembre de 2007 i es va inscriure en el Registre de Fundacions de la Generalitat de Catalunya amb el número 2503.

D'acord amb allò que disposen els estatuts de la Fundació Privada Terrassenca Sant Galderic, té per objecte:

- a) Adscriure l'ús i l'aplicació dels recursos de la fundació a activitats, finalitats i serveis d'interès general de la ciutat de Terrassa, en especial de caire d'assistència social i inclusió social.
- b) Fomentar la recerca històrica i divulgar amb finalitats culturals i educatives el passat agrícola de Terrassa, a fi de preservar-ne la memòria a nivell local.
- c) Suport a les activitats de caire agrícola que subsisteixen en el municipi de Terrassa per tal d'adaptar-les al codi de bones pràctiques agrícoles i assegurar la sostenibilitat de la producció. Promoure una agricultura i ramaderia més respectuosa amb el medi ambient, cuidar l'entorn paisatgístic, fomentar la biodiversitat i evitar contaminacions de sòls i aigües.
- d) Impulsar la col·laboració en forma de xarxa amb entitats i institucions que proposin altres projectes de recerca o d'ajut amb objectius similars.

#### **- ACTIVITATS DESENVOLUPADES DURANT L'ANY**

Les activitats realitzades per la Fundació al llarg de l'any 2019 es detallen a la seva memòria d'activitats.

– **AJUTS ATORGATS**

A continuació es detallen els ajuts atorgats:

Càritas Interparroquial	0,00	999,46
Associació Alba	2.000,00	2.000,00
Centre diari Can Palet	1.500,00	1.500,00
Parròquia Sant Cristòfol	1.488,30	0,00
Confraria Mare Déu de Lourdes	1.500,00	1.500,00
Societat Coral Els Amics	1.000,00	1.000,00
Gent Solidària	0,00	1.000,00
Centre de jardineria l'heura	0,00	1.000,00
Festivitat Sant Galderich	3.822,01	7.031,36
Escola Roser Capdevila	1.600,00	1.600,00
Escola Enxaneta	1.500,00	0,00
Associació Cultural i Social Cantil (Club Sínia)	1.500,00	1.500,00
Parròquia Sagrada Família	0,00	2.000,00
Ass. d'intervenció en drogodependències	1.000,00	1.000,00
Agrícola Playà	1.000,00	1.100,00
Fundació Prodis	0,00	2.000,00
Fundació Miquel Agustí	2.500,00	2.500,00
Parròquia Sant Josep	2.000,00	2.000,00
Parròquia Santa Creu de Terrassa	0,00	1.485,75
Anna Fernández Álvarez	0,00	2.500,00
Conferències de Sant Vicenç de Paül	1.000,00	0,00
Institut Ègara	477,34	0,00
Ajuts individuals	8.176,13	5.629,24
<b>TOTAL</b>	<b>35.063,78</b>	<b>42.345,81</b>

**CONVENIS DE COL·LABORACIÓ SUBSCRITS AMB ALTRES ENTITATS**

La Fundació no ha subscrit convenis de col·laboració amb altres entitats durant el 2019 ni 2018.



– **USUARIS O ELS BENEFICIARIS DE LES ACTIVITATS DESCRITES**

Són usuaris o beneficiaris de la Fundació les persones, naturals o jurídiques, residents a Terrassa que necessitin algun tipus d'assistència social o estiguin en risc d'exclusió i s'incloguin dins d'un programa d'actuació concret, els centres de recerca privats o públics que tinguin com àmbit d'actuació alguna de les activitats enumerades en els estatuts, i els sectors econòmics o professionals vinculats amb el món agrícola terrassenc.

– **ACCIONS DUTES A TERME PER PROMOURE CONDICIONS D'IGUALTAT ENTRE DONES I HOMES**

Totes les activitats que porta a terme la Fundació són obertes a tothom, tant a dones com a homes.

## **2. Bases de presentació dels comptes anuals**

Els aspectes a tenir en compte a les bases de presentació dels Comptes Anuals de la Fundació han estat els que seguidament es detallen:

**a) Imatge fidel:**

No han existit raons excepcionals que hagin recomanat la no aplicació de disposicions legals en matèria de comptabilitat, per a mostrar la imatge fidel a que es refereix la legislació vigent en matèria d'entitats sense afany de lucre.

**b) Principis comptables:**

Tant en el desenvolupament del procés comptable de l'exercici econòmic, com en la confecció dels presents Comptes Anuals, no ha estat vulnerat cap principi comptable obligatori a que es refereix la part primera de Pla General de Comptabilitat i l'adaptació sectorial en matèria d'entitats sense afany de lucre dictada pel Decret 259/2008, de 23 de desembre, de la Generalitat de Catalunya, modificat pel Decret 125/2010, de 14 de setembre.

**c) Aspectes crítics de la valoració i estimació de la incertesa:**

c.1) No existeixen dades rellevants sobre l'estimació d'incerteses en la data de tancament de l'exercici.

c.2) No existeixen canvis en estimacions comptables que siguin significatius i que afectin l'exercici actual o que puguin afectar a exercicis futurs.

c.3) A data de tancament de l'exercici l'òrgan de govern de l'entitat no té consciència de l'existència d'incerteses importants, relatives a fets o condicions que puguin aportar dubtes significatius sobre la possibilitat que l'entitat segueixi funcionant normalment. Els comptes anuals s'han elaborat d'acord amb el principi d'entitat en funcionament.

**d) Comparació de la informació:**

Els Patrons de la Fundació presenten, a efectes comparatius, amb cadascuna de les partides del balanç de situació, del compte de resultats, i l'estat de canvis en el patrimoni net , a més de les xifres de l'exercici 2019, les corresponents a l'exercici anterior.

**e) Agrupació de partides:**

No existeixen partides que hagin estat objecte d'agrupació.

**f) Elements aplegats en diverses partides:**

No existeixen elements patrimonials de l'Actiu o del Passiu que figurin en més d'una partida del Balanç.

**g) Canvis en criteris comptables.**

No han existit canvis de criteris comptables durant el present exercici.

**h) Correcció d'errors:**

No han existit correccions d'errors durant el present exercici.

**3. Excedent de l'exercici**

PROPOSTA D'APLICACIÓ DE L'EXCEDENT DE L'EXERCICI

A continuació es detalla la proposta d'aplicació de l'excedent de l'exercici:

<b>Bases de repartiment</b>	<b>EXERCICI 2019</b>	<b>EXERCICI 2018</b>
Excedent de l'exercici	42.318,19	36.973,96
<b>Total base de repartiment= Total aplicació</b>	<b>42.318,19</b>	<b>36.973,96</b>
<b>Aplicació a</b>	<b>EXERCICI 2019</b>	<b>EXERCICI 2018</b>
Romanent	42.318,19	36.973,96
<b>Total aplicació=Total base de repartiment</b>	<b>42.318,19</b>	<b>36.973,96</b>

#### **4. Normes de registre i de valoració**

Criteris comptables aplicats en relació amb les partides següents:

##### **a) Immobilitzat intangible.**

###### **CAPITALITZACIÓ:**

Durant el present exercici no s'han capitalitzat partides de l'Immobilitzat Intangible diferents a les cessions d'ús.

###### **AMORTITZACIÓ:**

Sobre els elements patrimonials de l'IMMOBILITZAT INTANGIBLE s'han practicat les amortitzacions corresponents, els imports de les quals queden reflectits al Balanç de Situació. Aquestes amortitzacions s'han dotat seguint un criteri sistemàtic atenent a la vida útil dels elements o drets i a la depreciació soferta per la seva utilització, no superant-se els límits a l'amortització per aquest tipus de béns, i mantenint el criteri d'exercicis anteriors.

###### **CORRECCIONS VALORATIVES PER DETERIORAMENT:**

No ha estat necessari reconèixer correccions valoratives per deteriorament ja que les amortitzacions han cobert perfectament la depreciació experimentada en cada un dels béns, i no s'han produït altres pèrdues reversibles sobre els mateixos.

###### **DRETS SOBRE BÉNS CEDITS EN ÚS GRATUÏTAMENT**

Els Drets sobre béns cedits en ús gratuïtament, estan reflectits en l'actiu del balanç pel valor que se'ls ha atribuït en el moment de la seva concessió, determinat d'acord amb el valor raonable del dret d'ús, i s'ha comptabilitzat en el patrimoni net la subvenció/donació en capital corresponent, pel mateix import del valor fixat. Si el termini de la cessió d'ús es correspon a la pràctica totalitat de la vida econòmica del bé, aquest es reconeixerà per la seva naturalesa.

Dins l'epígraf “Drets sobre béns cedits en ús gratuïtament” s'hi inclou:

- La cessió gratuïta d'un dret d'ús de varis locals i habitatges de Terrassa, propietat de Serveis Terrassencs Sant Isidre, SCCL. La cessió es va formalitzar el dia 31/12/2008 per un període de 15 anys. La Fundació destina a lloguer els diferents locals i habitatges cedits en ús.
- La cessió gratuïta d'un dret d'ús de dos immobles de Terrassa, propietat de Serveis Terrassencs Sant Isidre, SCCL. La cessió es va formalitzar el dia 04/04/2017 per un període de 6 anys i 9 mesos, fent coincidir el seu venciment amb l'anterior cessió d'ús comentada. La Fundació destina a lloguer els dos habitatges cedits en ús.

El dret d'ús s'ha amortitzat segons la durada de cada contracte de cessió d'ús.

Els costos de renovació, ampliació o millora que es realitzin als béns, sempre que representin un augment de la seva capacitat, productivitat o allargament de la seva vida útil, s’han comptabilitzat com a major valor del dret d’ús, i s’han amortitzat d’acord amb els criteris abans assenyalats.

**b) Béns integrants del patrimoni cultural.**

La Fundació no disposa de béns integrants del patrimoni cultural.

**c) Immobilitzat material.**

**CAPITALITZACIÓ**

Forma ordinària d’adquisició:

Els elements de l’IMMOBILITZAT MATERIAL adquirits mitjançant contracte de COMPRAVENDA o PRODUCCIÓ PRÒPIA s’han capitalitzat pel seu preu d’adquisició o cost de producció respectivament.

**AMORTITZACIÓ**

Les amortitzacions practicades s’identifiquen amb la depreciació que normalment pateixen els béns de l’immobilitzat per :

- Ús i desgast físic esperat.
- Obsolescència.
- Límits legals o altres que afectin l’ús de l’actiu.

La dotació anual realitzada s’ha determinat aplicant un mètode sistemàtic que permet distribuir el preu d’adquisició o cost de producció durant la vida útil estimada de l’immobilitzat.

**CORRECCIONS VALORATIVES PER DETERIORAMENT**

No ha estat necessari reconèixer correccions valoratives per deteriorament ja que les amortitzacions han cobert perfectament la depreciació experimentada en cada un dels béns, i no s’han produït altres pèrdues reversibles sobre els mateixos.

**COSTOS D’AMPLIACIÓ, MODERNITZACIÓ I MILLORA**

No s’han produït durant l’exercici partides que puguin ser considerades, a judici del Patronat de l’Entitat, com ampliació, modernització o millora de l’Immobilitzat Material.

## COSTOS DE DESMANTALLAMENT O RETIRADA, I COSTOS DE REHABILITACIÓ

A judici dels òrgans de govern de l'Entitat, durant l'exercici no existeixen obligacions assumides derivades de desmantellament o retirada de l'Immobilitzat Material.

## TREBALLS EFECTUATS PER AL PROPI IMMOBILITZAT

L'Entitat no ha dut a terme durant l'exercici econòmic treballs per al propi Immobilitzat Material.

### **d) Inversions immobiliàries**

## CAPITALITZACIÓ

Criteri per a qualificar els terrenys i construccions com a Inversions Immobiliàries:

Actius no corrents que siguin immobles i que es posseeixen per a obtenir rendes, plusvàlues o ambdues coses, en comptes de per a:

- El seu ús en les activitats pròpies de l'entitat, o bé per a fins administratius; o
- La seva venda en el decurs ordinari de les operacions.

Forma ordinària d'adquisició:

Els elements de les INVERSIONS IMMOBILIÀRIES adquirits mitjançant contracte de COMPRAVENDA o PRODUCCIÓ PRÒPIA s'han capitalitzat pel seu preu d'adquisició o cost de producció respectivament.

Formes especials:

Donació: Les Inversions Immobiliàries adquirides mitjançant donació, s'han capitalitzat pel seu valor raonable en el moment de l'aportació.

## AMORTITZACIÓ

Les amortitzacions practicades s'identifiquen amb la depreciació que normalment pateixen els béns considerats com a inversions immobiliàries per:

- Ús i desgast físic esperat.
- Obsolescència.
- Límits legals o altres que afectin l'ús de l'actiu.

La dotació anual realitzada s'ha determinat aplicant un mètode sistemàtic que permet distribuir el preu d'adquisició o cost de producció durant la vida útil estimada de la Inversió Immobiliària.

#### CORRECCIONS VALORATIVES PER DETERIORAMENT

No ha estat necessari reconèixer correccions valoratives per deteriorament ja que les amortitzacions han cobert perfectament la depreciació experimentada en cada un dels béns, i no s'han produït altres pèrdues reversibles sobre els mateixos.

#### CAPITALITZACIÓ DE DESPESES FINANCERES

No s'han capitalitzat interessos ja que no s'han complert els requisits exigits per dur-ho a terme, considerant-se com una despesa més de l'exercici.

#### COSTOS D'AMPLIACIÓ, MODERNITZACIÓ I MILLORA

No s'han produït durant l'exercici partides que puguin ser considerades, a judici del Patronat de l'Entitat, com ampliació, modernització o millora dels elements que formen part de les Inversions Immobiliàries.

#### COSTOS DE DESMANTALLAMENT O RETIRADA, I COSTOS DE REHABILITACIÓ

A judici dels òrgans de govern de l'Entitat, durant l'exercici no existeixen obligacions assumides derivades de desmantellament o retirada de les Inversions Immobiliàries.

#### TREBALLS EFECTUATS PER LES PRÒPIES INVERSIONS IMMOBILIÀRIES

L'Entitat no ha dut a terme durant l'exercici econòmic treballs efectuats per les seves pròpies inversions Immobiliàries.

### **e) Arrendaments**

#### COMPTABILITZACIÓ DE CONTRACTES D'ARRENDAMENT FINANCER

No hi ha hagut cap contracte d'arrendament considerat com a financer que tingüés vigència durant l'exercici.

#### COMPTABILITZACIÓ DE CONTRACTES D'ARRENDAMENT OPERATIU

##### Concepte

Es tracta d'un acord mitjançant el qual l'arrendador convé amb l'arrendatari el dret a usar un actiu durant un període de temps determinat, a canvi de percebre un import únic o una sèrie de pagaments o quotes, sense que es tracti d'un arrendament de caràcter financer.

### Comptabilització

Els ingressos i despeses, corresponents a l'arrendador i a l'arrendatari, derivats dels acords d'arrendament operatiu són considerats, respectivament, com a ingrés i despesa de l'exercici en què es meriten, i s'imputen al compte de resultats.

L'arrendador continua presentant i valorant els actius cedits en arrendament conforme a la seva naturalesa, incrementant el seu valor comptable en l'import dels costos directes del contracte que li siguin imputables, els quals es reconeixen com a despesa durant el termini del contracte aplicant el mateix criteri utilitzat per al reconeixement dels ingressos de l'arrendament.

Qualsevol cobrament o pagament que es pogués fer en contractar un dret d'arrendament qualificat com operatiu, es tracta com un cobrament o pagament anticipat per l'arrendament que s'imputa a resultats al llarg del període d'arrendament a mesura que es cedeixen o reben els beneficis econòmics de l'actiu arrendat.

#### **f) Permutes**

Durant el present exercici no s'han adquirit per permuta elements de l'immobilitzat material.

#### **g) Instruments financers**

##### **1- ACTIUS FINANCERS**

##### **1.a) Actius financers a cost amortitzat**

*Criteris emprats per a la qualificació*

En aquesta categoria s'han classificat:

a) Crèdits per operacions de les activitats: actius financers que s'originen en la venda de béns i la prestació de serveis per operacions de tràfic de l'entitat, i

b) Crèdits per la resta d'operacions: són aquells actius financers que tot i no tractant-se d'instruments de patrimoni ni derivats, no tenen origen en les activitats de l'entitat i els seus cobraments són de quantia determinada o determinable. És a dir, inclou els crèdits diferents del tràfic de l'entitat, els valors representatius de deute adquirits, cotitzats o no, els dipòsits en entitats de crèdit, bestretes i crèdits al personal, les fiances i dipòsits constituïts, els dividendes a cobrar i els desemborsaments pendents a curt termini sobre fons dotacionals, fons socials i fons especials.

### *Valoració inicial*

Els actius financers inclosos en aquesta categoria es valoren inicialment pel cost, que equival al valor raonable de la contraprestació lliurada més els costos de transacció directament atribuïbles; no obstant això, aquests últims es poden registrar en el compte de resultats en el moment del seu reconeixement inicial.

No obstant el que s'ha assenyalat en el paràgraf anterior, els crèdits per operacions de les activitats amb venciment no superior a un any i que no tinguin un tipus d'interès contractual, així com les bestretes i crèdits al personal, les fiances, els dividendes a cobrar i els desemborsaments pendents sobre fons dotacionals, fons socials i fons especials, l'import dels quals s'espera rebre a curt termini, es poden valorar pel seu valor nominal quan l'efecte de no actualitzar els fluxos d'efectiu no sigui significatiu.

### *Valoració posterior*

Els actius financers inclosos en aquesta categoria es valoren pel seu cost amortitzat. Els interessos meritats s'han de comptabilitzar en el compte de resultats, aplicant el mètode del tipus d'interès efectiu.

Les aportacions realitzades com a conseqüència d'un contracte de comptes en participació i similars, es valoren al cost, incrementat o disminuït pel benefici o la pèrdua, respectivament, que corresponguin a l'entitat com a particip no gestor, i menys, si s'escau, l'import acumulat de les correccions valoratives per deteriorament.

No obstant l'anterior, els actius amb venciment no superior a un any que, d'acord amb allò disposat en l'apartat anterior, es valorin inicialment pel seu valor nominal, s'han de continuar valorant per aquest import, llevat que s'hagin deteriorat.

### *Deteriorament del valor*

Segons l'òrgan de govern de l'Entitat no ha estat necessària la realització de correccions valoratives ja que no s'ha produït cap tipus de deteriorament en aquests actius.

## **1.b) Actius financers a cost**

### *Criteris emprats per a la qualificació*

En aquesta categoria es classifiquen les inversions en el patrimoni d'entitats del grup, multigrup o associades, i la resta d'instruments de patrimoni llevat que a aquests últims els sigui aplicable allò que es disposa en l'apartat anterior sobre actius financers mantinguts per a negociar.



### *Valoració inicial*

Les inversions en instruments de patrimoni inclosos en aquesta categoria s'han valorat inicialment al cost, que equival al valor raonable de la contraprestació lliurada més els costos de transacció directament atribuïbles.

### *Valoració posterior*

Les inversions en instruments de patrimoni inclosos en aquesta categoria s'han valorat pel seu cost, menys, en el seu cas, l'import acumulat de les correccions valoratives per deteriorament.

Quan ha calgut assignar valor a aquests actius per baixa del balanç o altres motius, s'ha aplicat el mètode del cost mitjà ponderat per grups homogenis, considerant com a grup homogeni aquell en què els valors que l'integren tenen drets iguals.

### *Deteriorament del valor*

Segons l'òrgan de govern de l'Entitat no ha estat necessària la realització de correccions valoratives ja que no s'ha produït cap tipus de deteriorament en aquests actius.

## **1.c) Interessos i dividendes rebuts d'actius financers**

Els interessos i dividendes d'actius financers meritats amb posterioritat al moment de l'adquisició s'han reconegut com a ingressos en el compte de resultats. Els interessos s'han reconegut utilitzant el mètode del tipus d'interès efectiu i els dividendes quan es declari el dret del soci a rebre'ls.

## **1.d) Baixa d'actius financers**

L'entitat dona de baixa un actiu financer, o part del mateix, quan expiren els seus drets derivats o es cedeix la seva titularitat, sempre que el cedent es desprengui dels riscos i beneficis significatius inherents a la propietat de l'actiu.

## **2- PASSIUS FINANCERS**

### **2.a) Passius financers a cost**

#### *Críteris emprats per a la qualificació*

En aquesta categoria s'han classificat:

a) Dèbits per operacions de les activitats: aquells passius financers que s'originen en la compra de béns i serveis per activitats de l'entitat, i

b) Dèbits per operacions no relacionades amb les activitats: aquells passius financers que, no tractant-se d'instruments derivats, no tenen origen en les activitats.

#### *Valoració inicial*

Els passius financers inclosos en aquesta categoria es valoren inicialment pel seu valor raonable que, llevat evidència en contrari, és el preu de la transacció, que equival al valor raonable de la contraprestació rebuda ajustat pels costos de transacció directament atribuïbles.

No obstant l'assenyalat en el paràgraf anterior, els dèbits per operacions de les activitats amb venciment no superior a un any i que no tinguin un tipus d'interès contractual, es valoren pel seu valor nominal, quan l'efecte de no actualitzar els fluxos d'efectiu no sigui significatiu.

#### *Valoració posterior*

Els passius financers inclosos en aquesta categoria es valoren pel seu cost amortitzat. Els interessos meritats es comptabilitzen en el compte de resultats, aplicant el mètode del tipus d'interès efectiu.

No obstant l'anterior, els dèbits amb venciment no superior a un any que, d'acord con allò disposat en l'apartat anterior, es valorin inicialment pel seu valor nominal, es continuen valorant per aquest import.

### **2.b) Reclassificació de passius financers**

L'entitat no ha reclassificat cap passiu financer inclòs inicialment en la categoria de mantinguts per a negociar a altres categories, ni d'aquestes a aquelles.

### **2.c) Baixa de passius financers**

L'entitat dóna de baixa un passiu financer quan l'obligació s'hagi extingit. Si es produeix un intercanvi d'instruments de deute entre un prestamista i un prestatari, sempre que aquests tinguin condicions substancialment diferents, es registra la baixa del passiu financer original i es reconeix el nou passiu financer que sorgeix.

De la mateixa manera es registra una modificació substancial de les condicions actuals d'un passiu financer.

En el cas d'un intercanvi d'instruments de deute que no tinguin condicions substancialment diferents, el passiu financer original no es dóna de baixa del balanç, i es registra l'import de les comissions pagades com un ajustament del seu valor comptable. El cost amortitzat del passiu financer es determina aplicant el tipus d'interès efectiu.

**h) Existències**

## CRITERIS DE VALORACIÓ

L'entitat no manté cap tipus d'existències a final d'exercici.

**i) Impost sobre beneficis.**

## DETERMINACIÓ I COMPTABILITZACIÓ DE L'IMPOST SOBRE BENEFICIS

Tot seguit s'explica el mètode seguit per a la determinació i comptabilització de L'IMPOST SOBRE BENEFICIS.

En primer lloc s'han considerat les diferències existents entre el resultat comptable i el resultat fiscal, considerat aquest com la base imposable de l'Impost sobre beneficis. Aquestes diferències poden ser degudes a la desigual definició dels ingressos i despeses en els àmbits econòmic i tributari, als diferents criteris temporals d'imputació d'ingressos i despeses en els àmbits indicats i a l'admissió, en l'esfera fiscal, de la compensació de bases imposables negatives d'exercicis anteriors.

Les diferències resultants s'han classificat en els apartats següents:

- "Diferències permanents", produïdes entre la base imposable de l'Impost sobre Beneficis i el resultat comptable abans d'aplicar impostos de l'exercici, i que no reverteixin en períodes subsegüents, excloses les pèrdues compensades.

**j) Ingressos i despeses.**

## CRITERIS GENERALS APLICATS

Ingressos

Els ingressos procedents de la venda de béns i de la prestació de serveis es valoren pel valor raonable de la contrapartida, rebuda o per rebre que, llevat evidència en contra, és el preu acordat per a aquests béns o serveis, deduït l'import de qualsevol descompte, rebaixa en el preu o d'altres partides similars que l'entitat pugui concedir, així com els interessos incorporats al nominal dels crèdits. No obstant això, s'hi poden incloure els interessos incorporats als crèdits comercials amb venciment no superior a un any que no tinguin un tipus d'interès contractual, quan l'efecte de no actualitzar els fluxos d'efectiu no sigui significatiu.

Els impostos que graven les operacions de venda de béns i prestació de serveis que l'entitat ha de repercutir a tercers com l'impost sobre el valor afegit i els impostos especials, així com les quantitats rebudes per compte de tercers, no formen part dels ingressos.

Els crèdits per operacions de les activitats es valoren d'acord amb allò disposat en la norma relativa a instruments financers.

No es reconeix cap ingrés per la permuta de béns o serveis, per operacions de tràfic, de naturalesa i valor similars.

#### Despeses

Les despeses meritades durant l'exercici han estat comptabilitzades atenent a la naturalesa de les mateixes i imputades al capítol corresponent del compte de resultats de l'Entitat.

#### **k) Provisions i contingències**

En l'exercici actual no hi ha saldos sota aquesta rúbrica en el Balanç de la Fundació.

#### **l) Elements patrimonials de naturalesa mediambiental**

En l'exercici actual no hi ha saldos sota aquesta rúbrica en el Balanç de la Fundació.

#### **m) Despeses de personal**

En l'exercici actual no s'han registrat ni valorat despeses de personal referides a compromisos per pensions.

#### **n) Subvencions, donacions i llegats.**

### CRITERIS EMPRATS PER LA SEVA CLASSIFICACIÓ

#### Reconeixement

Les subvencions, donacions i llegats no reintegrables s'han comptabilitzat inicialment, amb caràcter general, com a ingressos directament imputats al patrimoni net i s'han reconegut en el compte de resultats com a ingressos sobre una base sistemàtica i racional de forma correlacionada amb les despeses derivades de la subvenció, donació o llegat.

No obstant el que s'indica en el paràgraf anterior, les subvencions, donacions i llegats no reintegrables rebuts directament per incrementar el fons dotacional o el fons social de l'entitat, o per a compensar dèficits d'exercicis anteriors, no constitueixen ingressos, i s'han registrat directament en els fons propis, independentment del tipus de subvenció, donació o llegat de què es tracti.

Les subvencions, donacions i llegats que tinguin caràcter de reintegrables es registren com a passius de l'entitat fins que adquireixin la condició de no reintegrables.

### Valoració

Les subvencions, donacions i llegats de caràcter monetari s'han valorat pel valor raonable de l'import concedit, i les de caràcter no monetari o en espècie s'han valorat pel valor raonable del bé rebut, referenciats ambdós valors al moment del seu reconeixement.

### CRITERIS IMPUTACIÓ A RESULTATS

La imputació a resultats de les subvencions, donacions i llegats que tinguin el caràcter de no reintegrables s'efectua atenent a la seva finalitat.

En aquest sentit, el criteri d'imputació a resultats d'una subvenció, donació o llegat de caràcter monetari ha de ser el mateix que l'aplicat a una altra subvenció, donació o llegat rebut en espècie, quan es refereixin a l'adquisició del mateix tipus d'actiu o a la cancel·lació del mateix tipus de passiu.

A efectes de la seva imputació en el compte de resultats, cal distingir entre els següents tipus de subvencions, donacions i llegats:

a) Quan es concedeixen per a assegurar una rendibilitat mínima o compensar els dèficits d'explotació: s'imputen com a ingressos de l'exercici en què es concedeixen, llevat si es destinen a finançar dèficits d'explotació d'exercicis futurs, cas en el qual s'imputaran en aquests exercicis.

b) Quan es concedeixen per a finançar despeses específiques: s'imputen com a ingressos en el mateix exercici en què es meriten les despeses que estiguin finançant.

c) Els imports monetaris que es reben sense assignació a una finalitat específica s'imputen com a ingressos de l'exercici en què es reconeixen.

### DETERIORAMENT

Es consideren en tot cas de naturalesa irreversible les correccions valoratives per deteriorament dels elements en la part en què aquests elements han estat finançats gratuïtament.

### **o) Transaccions entre parts vinculades**

Amb caràcter general, els elements objecte de la transacció s'han comptabilitzat en el moment inicial pel seu valor raonable. En el seu cas, si el preu acordat en una operació diferís del seu valor raonable, la diferència s'ha registrat tenint en compte la realitat econòmica de l'operació. La valoració posterior s'ha realitzat segons el que estableixin les normes corresponents.

## 5. Immobilitzat material

### 5.1 Anàlisi dels moviments

Les variacions enregistrades en aquest epígraf són les següents:

EXERCICI 2019:

Naturalesa	Saldo 31.12.18	Addicions				Sortides / Baixes	Trasp	Saldo 31.12.19
		Entrades	Comb. de negoci	Aport. no dineràries	Ampli. / millores			
Construccions	148.510,51							148.510,51
Instal·lacions tècniques	21.802,67							21.802,67
Maquinària	1.822,77							1.822,77
Mobiliari	2.402,65	1.440,80						3.843,45
E. P. I.	1.040,68							1.040,68
<b>TOTAL (A)</b>	<b>175.579,28</b>	<b>1.440,80</b>						<b>177.020,08</b>

Denominació	Saldo 31.12.18	Import dotació	Càrrecs per baixes	Traspassos	Saldo 31.12.19
A.A. Construccions	(25.250,37)	(6.280,76)			(31.531,13)
A.A. Instal·lacions tècniques	(11.560,03)	(2.180,27)			(13.740,30)
A.A. Maquinària	(1.718,37)	(104,42)			(1.822,79)
A.A. Mobiliari	(2.302,49)	(184,25)			(2.486,72)
A.A. E.P.I.	(845,03)	(87,60)			(932,63)
<b>TOTAL (B)</b>	<b>(41.676,29)</b>	<b>(8.837,28)</b>			<b>(50.513,57)</b>

VALOR NET COMPTABLE	Saldo 31.12.18	Saldo 31.12.19
<b>IMMOBILITAT MATERIAL (A-B)</b>	<b>133.902,99</b>	<b>126.506,51</b>

EXERCICI 2018:

Naturalesa	Saldo 31.12.17	Addicions				Sortides / Baixes	Trasp	Saldo 31.12.18
		Entrades	Comb. de negoci	Aport. no dineràries	Ampli. / millores			
Construccions	47.547,61	100.962,90						148.510,51
Instal·lacions tècniques	21.802,67							21.802,67
Maquinària	1.822,77							1.822,77
Mobiliari	2.402,65							2.402,65
E. P. I.	1.040,68							1.040,68
<b>TOTAL (A)</b>	<b>74.616,38</b>	<b>100.962,90</b>						<b>175.579,28</b>

Denominació	Saldo 31.12.17	Import dotació	Càrrecs per baixes	Traspassos	Saldo 31.12.18
A.A. Construccions	(19.326,00)	(5.924,37)			(25.250,37)
A.A. Instal·lacions tècniques	(9.379,76)	(2.180,27)			(11.560,03)
A.A. Maquinària	(1.536,10)	(182,27)			(1.718,37)
A.A. Mobiliari	(2.062,23)	(240,26)			(2.302,49)
A.A. E.P.I.	(757,43)	(87,60)			(845,03)
<b>TOTAL (B)</b>	<b>(33.061,52)</b>	<b>(8.614,77)</b>			<b>(41.676,29)</b>

VALOR NET COMPTABLE	Saldo 31.12.17	Saldo 31.12.18
<b>IMMOBILITAT MATERIAL (A-B)</b>	<b>41.554,86</b>	<b>133.902,99</b>

## 5.2 Altra informació

### a) Coeficients d'amortització utilitzats per classes d'elements

Classes elements	% amortització
Construccions	2% - 10%
Instal·lacions tècniques	10%
Maquinària	10%
Mobiliari	10%
Equips informàtics	25%

### b) Característiques de l'immobilitzat material no afecte directament a les activitats.

Tots els elements estan afectes a les diferents activitats que desenvolupa la Fundació.

### c) Import i característiques dels béns totalment amortitzats en ús, distingint entre construccions i resta d'elements.

Hi ha elements totalment amortitzats en ús per import de 18.423,84 euros (690,30 en el 2018).

### d) Subvencions, donacions i llegats rebuts relacionats amb l'immobilitzat material, indicant també l'import d'aquests actius.

No s'han rebut subvencions per finançar l'immobilitzat material.

**e) Arrendaments financers i altres operacions de naturalesa similar sobre béns de l'immobilitzat material**

No hi ha elements de l'immobilitzat material adquirits per arrendament financer.

**f) Resultat de l'exercici derivat de l'alienació o disposició per altres mitjans d'elements de l'immobilitzat material.**

No s'han produït resultats de l'exercici derivats de l'alienació o disposició per altres mitjans d'elements de l'immobilitzat material.

**g) Altra informació :**

Altra informació	Exercici 2019	Exercici 2018
Costos desmantellament.	0,00	0,00
Despeses financeres capitalitzades	0,00	0,00
Béns afectes a garantia	0,00	0,00
Compensacions de tercers incloses en el resultat de l'exercici per béns deteriorats, perduts o retirats (p.e. en cas incendi que has rebut de l'asseguradora)	0,00	0,00

**6. Inversions immobiliàries**

**6.1 Descripció dels immobles**

EXERCICI 2019

Naturalesa	Saldo 31.12.18	Addicions				Sortides / Baixes	Traspas.	Saldo 31.12.19
		Entrades	Combin. de negoci	Aport. no dineràries	Ampliac / Millores			
Terrenys i béns nat.	<b>41.072,72</b>							<b>41.072,72</b>
Construccions	<b>69.909,48</b>							<b>69.909,48</b>
<b>TOTAL (A)</b>	<b>110.982,20</b>	<b>0,00</b>	<b>0,00</b>	<b>0,00</b>	<b>0,00</b>	<b>0,00</b>	<b>0,00</b>	<b>110.982,20</b>

Denominació	Saldo 31.12.18	Import dotació	Càrrecs per baixes	Traspasos	Saldo 31.12.19
A.A. Construccions	<b>(2.451,64)</b>	(1.398,20)			<b>(3.849,84)</b>
<b>TOTAL (B)</b>	<b>(2.451,64)</b>	<b>(1.398,20)</b>	<b>0,00</b>	<b>0,00</b>	<b>(3.849,84)</b>

VALOR NET COMPTABLE	Saldo 31.12.18	Saldo 31.12.19
<b>INVERSIONS IMMOBILIÀRIES (A-B)</b>	<b>108.530,56</b>	<b>107.132,36</b>



EXERCICI 2018

Naturalesa	Saldo 31.12.17	Addicions				Sortides / Baixes	Traspas.	Saldo 31.12.18
		Entrades	Combin. de negoci	Aport. no dineràries	Ampliac /Millores			
Terrenys i béns nat.	<b>41.072,72</b>							<b>41.072,72</b>
Construccions	<b>69.909,48</b>							<b>69.909,48</b>
<b>TOTAL (A)</b>	<b>110.982,20</b>	<b>0,00</b>	<b>0,00</b>	<b>0,00</b>	<b>0,00</b>	<b>0,00</b>	<b>0,00</b>	<b>110.982,20</b>

Denominació	Saldo 31.12.17	Import dotació	Càrrecs per baixes	Traspassos	Saldo 31.12.18
A.A. Construccions	<b>(1.053,44)</b>	(1.398,20)			<b>(2.451,64)</b>
<b>TOTAL (B)</b>	<b>(1.053,44)</b>	<b>(1.398,20)</b>	<b>0,00</b>	<b>0,00</b>	<b>(2.451,64)</b>

VALOR NET COMPTABLE	Saldo 31.12.17	Saldo 31.12.18
<b>INVERSIONS IMMOBILIÀRIES (A-B)</b>	<b>109.928,76</b>	<b>108.530,56</b>

Descripció dels immobles classificats com a inversions immobiliàries:

EXERCICI 2019:

IMMOBLE	COST	Ingressos 2019	Destí
Local C/Pau Marsal, Terrassa	110.982,20	6.799,10	Arrendament
<b>TOTAL</b>	<b>110.982,20</b>	<b>6.799,10</b>	

EXERCICI 2018:

IMMOBLE	COST	Ingressos 2018	Destí
Local C/Pau Marsal, Terrassa	110.982,20	6.532,48	Arrendament
<b>TOTAL</b>	<b>110.982,20</b>	<b>6.532,48</b>	

**6.2. Subvencions, donacions i llegats rebuts relacionats amb les inversions immobiliàries, indicant també l'import d'aquests actius.**

No s'han rebut subvencions ni donacions relacionats amb les inversions immobiliàries.

### 6.3 Altra informació

#### a) Coeficients d’amortització utilitzats per classes d’elements

Classes elements	% amortització
Construccions	2%

### 7. Béns del patrimoni històric i cultural

L’Entitat no és titular de cap bé que reuneixi les característiques per a ser considerat dins d’aquest apartat.

### 8. Immobilitzat intangible

#### 8.1 Anàlisi dels moviments

Les variacions enregistrades en aquest epígraf són les següents:

EXERCICI 2019:

Naturalesa	Saldo 31.12.18	Addicions				Sortides / Baixes	Trasp	Saldo 31.12.19
		Entrades	Actius generats intern.	Comb. de negocis	Aport. no dineràries			
Aplicacions informàtiques	969,96							969,96
Béns sobre drets cedits en ús gratuïtament	1.464.885,75							1.464.885,75
<b>TOTAL (A)</b>	<b>1.465.855,71</b>	<b>0,00</b>	<b>0,00</b>	<b>0,00</b>	<b>0,00</b>	<b>0,00</b>	<b>0,00</b>	<b>1.465.855,71</b>

Denominació	Saldo 31.12.18	Import dotació	Càrrecs per baixes	Traspassos	Saldo 31.12.19
A.A.Aplicacions informàtiques	(969,96)	0,00			(969,96)
Béns sobre drets cedits en ús gratuïtament	(944.580,50)	(104.061,05)			(1.048.641,55)
<b>TOTAL (B)</b>	<b>(945.550,46)</b>	<b>(104.061,05)</b>	<b>0,00</b>	<b>0,00</b>	<b>(1.049.611,51)</b>

VALOR NET COMPTABLE	Saldo 31.12.18	Saldo 31.12.19
IMMOBILITZAT INTANGIBLE (A - B)	520.305,25	416.244,20

EXERCICI 2018:

Naturalesa	Saldo 31.12.17	Addicions				Sortides / Baixes	Trasp	Saldo 31.12.18
		Entrades	Actius generat s intern.	Comb. de negocis	Aport. no dineràries			
Aplicacions informàtiques	969,96							969,96
Béns sobre drets cedits en ús gratuïtament	1.464.885,75							1.464.885,75
<b>TOTAL (A)</b>	<b>1.465.855,71</b>	<b>0,00</b>	<b>0,00</b>	<b>0,00</b>	<b>0,00</b>	<b>0,00</b>	<b>0,00</b>	<b>1.465.855,71</b>

Denominació	Saldo 31.12.17	Import dotació	Càrrecs per baixes	Traspassos	Saldo 31.12.18
A.A.Aplicacions informàtiques	<b>(969,96)</b>	0,00			<b>(969,96)</b>
Béns sobre drets cedits en ús gratuïtament	<b>(840.519,45)</b>	(104.061,05)			<b>(944.580,50)</b>
<b>TOTAL (B)</b>	<b>(841.489,41)</b>	<b>(104.061,05)</b>	<b>0,00</b>	<b>0,00</b>	<b>(945.550,46)</b>

VALOR NET COMPTABLE	Saldo 31.12.17	Saldo 31.12.18
IMMOBILITZAT INTANGIBLE (A - B)	624.366,30	520.305,25

**8.2 Altra informació**

**a) Coeficients d'amortització utilitzats per classes d'elements.**

Classes elements	% amortització
Aplicacions informàtiques	25%
Béns sobre drets cedits en ús	6,67%

**b) Característiques de l'immobilitzat intangible no afecte directament a les activitats.**

Tots els elements estan afectes a les diferents activitats que desenvolupa la Fundació.

**c) Béns cedits en ús gratuïtament: característiques i l'import que s'hi ha assignat.**

DESCRIPCIÓ	CARACTERÍSTIQUES	IMPORT ASSIGNAT
Locals i habitatges	Cessió varis locals i habitatges de Terrassa. Destinats al lloguer	1.464.885,75
<b>TOTAL</b>		<b>1.464.885,75</b>

**d) Import i característiques dels immobilitzats intangibles totalment amortitzats en ús.**

Hi ha elements totalment amortitzats en ús per import de 969,96 euros (969,96 en el 2018).

**e) Subvencions, donacions i llegats rebuts relacionats amb l'immobilitzat intangible**

<u>ENTITAT</u>	<u>DESTÍ DE LA DONACIÓ</u>	<u>TOTAL DONACIÓ</u>	<u>SDO.DONACIÓ EN CAPITAL A 31/12/19</u>	<u>SDO.DONACIÓ EN CAPITAL A 31/12/18</u>
Serveis terrassencs Sant Isidre SCCL	Cessió locals i habitatges	1.464.885,75	416.244,20	520.305,25
<b>TOTAL</b>		<b>1.464.885,75</b>	<b>416.244,20</b>	<b>520.305,25</b>

**f) El resultat de l'exercici derivat de l'alienació o disposició per altres mitjans d'elements de l'immobilitzat intangible.**

No s'han produït resultats derivats de l'alienació o disposició per altres mitjans d'elements de l'immobilitzat intangible.

**g) Immobilitzats amb vida útil indefinida**

L'entitat no posseeix immobilitzats intangibles amb vida útil indefinida.

**h) Altra informació :**

<b>Altra informació</b>	<b>Exercici 2019</b>	<b>Exercici 2018</b>
Despeses financeres capitalitzades	0,00	0,00
Béns afectes a garantia	0,00	0,00
Import agregat dels desemborsaments per I+D reconeguts com a despesa en l'exercici	0,00	0,00

**9. Arrendaments i altres operacions de naturalesa similar**

**9.1 Arrendaments financers**

L'Entitat no és titular de cap bé que reuneixi les característiques per a ser considerat dins d'aquest apartat.

**9.2 Arrendaments operatius**

<b>DESCRIPCIÓ DEL BÉ ARRENDAT</b>	<b>QUOTA ARRENDAMENT OPERATIU RECONEGUT COM INGRÉS</b>	<b>QUOTA ARRENDAMENT OPERATIU RECONEGUT COM INGRÉS</b>
	<b>EXERCICI 2019</b>	<b>EXERCICI 2018</b>
Pisos i locals C/Estanislau Figueras	40.916,10	36.167,45
Locals C/Colom	78.182,55	77.050,34
Locals C/Ramon i Cajal	6.267,28	10.676,16
Pis C/Canonge Rodó	6.641,41	6.399,73
Pis C/Pau Marsal	6.799,10	6.532,48
<b>TOTAL</b>	<b>138.806,44</b>	<b>136.826,16</b>

## 10. Actius financers

### 10.1 Informació relacionada amb el balanç

Categories d'actius financers, llevat de les inversions en el patrimoni d'entitats del grup, multigrup i associades.

	Instruments financers a llarg termini					
	Accions i participacions del patrimoni (totes, excepte particip. empreses grup, mult. i assoc.)		Valors representatius de deute (tots sense excepció)		Altres	
<b>CATEGORIES</b>	250		251, 241		242,243,252, 253, 254, 257, 258, 26,2553	
	N	N-1	N	N-1	N	N-1
<b>Actius financers a cost amortitzat</b>						
<b>Actius fin. mantinguts per a negociar</b>						
<b>Actius financers a cost</b>					17.629,13	17.609,13
<b>TOTAL</b>					<b>17.629,13</b>	<b>17.609,13</b>

	Instruments financers a curt termini							
	Accions i participacions del patrimoni (totes, excepte particip. empreses grup, mult. i assoc.)		Valors representatius de deute (tots sense excepció)		Deutors comercials i altres comptes a cobrar		Altres	
<b>CATEGORIES</b>	540,5305		541, 531		430, 431, 432, 433, 434, 436, 437, 44, 460, 4708 544, 558		532, 5554, 555, 565, 33, 542, 543, 544, 545, 546, 548, 551, 552, 553, 566, 559, 255	
	N	N-1	N	N-1	N	N-1	N	N-1
<b>Actius financers a cost amortitzat</b>					27.902,75	16.204,89	0,00	924,99
<b>Actius fin. mantinguts per a negociar</b>								
<b>Actius financers a cost</b>								
<b>TOTAL</b>					<b>27.902,75</b>	<b>16.204,89</b>	<b>0,00</b>	<b>924,99</b>

CATEGORIES	TOTAL	
	N	N-1
Actius financers a cost amortitzat	27.902,75	17.129,88
Actius financers mantinguts per a negociar		
Actius financers a cost	17.629,13	17.609,13
<b>TOTAL</b>	<b>45.531,88</b>	<b>34.739,01</b>

10.2 Correccions per deteriorament del valor originades pel risc de crèdit

CLASSIFICATS A CURT TERMINI			
	Actius financers a cost amortitzat	Actius financers mantinguts per a negociar	Actius financers a cost
<b>Saldo inicial exercici N-1</b>	<b>12.955,03</b>		
(+) Entrades o dotacions exercici N-1			
(-) Sortides o reduccions			
<b>Saldo final exercici N-1</b>	<b>12.955,03</b>		
(+) Entrades o dotacions exercici N			
(-) Sortides o reduccions			
<b>Saldo final exercici N</b>	<b>12.955,03</b>		

10.3 Usuaris i altres deutors

EXERCICI 2018

	<b>SALDO N-1</b>	<b>Augments</b>	<b>Disminucions</b>	<b>SALDO N</b>
Usuaris patrocinadors i altres deutors de les activitats	13.765,84	136.826,16	147.342,14	3.249,86
<b>TOTAL</b>	<b>13.765,84</b>	<b>136.826,16</b>	<b>147.342,14</b>	<b>3.249,86</b>

EXERCICI 2019

	<b>SALDO N-1</b>	<b>Augments</b>	<b>Disminucions</b>	<b>SALDO N</b>
Usuaris patrocinadors i altres deutors de les activitats	3.249,86	302.530,12	290.832,26	14.947,72
<b>TOTAL</b>	<b>3.249,86</b>	<b>302.530,12</b>	<b>290.832,26</b>	<b>14.947,72</b>

**11. Passius financers**

11.1 Informació relacionada amb el balanç

Categories de passius financers, llevat de les inversions en el patrimoni d'entitats del grup, multigrup i associades.

<b>Instruments financers a llarg termini</b>						
	<b>Deutes amb entitats de crèdit</b>		<b>Obligacions i altres valors negociables</b>		<b>Altres</b>	
<b>CATEGORIES</b>	160, 170		176, 177, 178		161, 171, 172, 173, 174,18,1753	
	N	N-1	N	N-1	N	N-1
<b>Passius financers a cost amortitzat</b>					17.629,13	17.609,13
<b>Passius fin. mantinguts per a negociar</b>						
<b>TOTAL</b>					<b>17.629,13</b>	<b>17.609,13</b>

<b>Instruments financers a curt termini</b>						
	<b>Deutes amb entitats de crèdit</b>		<b>Obligacions i altres valors negociables</b>		<b>Creditors comercials i altres comptes a pagar</b>	
<b>CATEGORIES</b>	510, 520,527		500, 501, 505,506		400, 401, 403, 404, 405, 406, 41, 438, 465,466	
	N	N-1	N	N-1	N	N-1
<b>Passius financers a cost amortitzat</b>					2.449,50	5.619,51
<b>Passius fin. mantinguts per a negociar</b>						
<b>TOTAL</b>					<b>2.449,50</b>	<b>5.619,51</b>



CATEGORIES	Altres		TOTAL	
	N	N-1	N	N-1
	512, 513, 521, 523, 551,5525,5530,5532,555,5565,55 66,56, 5591,194,509,511, 524, 525, 526, 561,569,1750			
<b>Passius financers a cost amortitzat</b>			20.078,63	23.228,64
<b>Passius financers mantinguts per a negociar</b>				
<b>TOTAL</b>			<b>20.078,63</b>	<b>23.228,64</b>

### 11.2 Classificació per venciments

Passius financers amb venciment	Import venciment exercici N+1	Import venciment exercici N+2	Import venciment exercici N+3	Import venciment exercici N+4	Import venciment exercici N+5	Import venciment superior a 5 anys	TOTAL
Altres passius financers						17.629,13	<b>17.629,13</b>
Proveïdors i creditors	2.449,50						<b>2.449,50</b>
<b>TOTAL</b>	<b>2.449,50</b>	<b>0,00</b>	<b>0,00</b>	<b>0,00</b>	<b>0,00</b>	<b>17.629,13</b>	<b>20.078,63</b>

### 11.3) L'import dels deutes amb garantia real, amb indicació de la seva forma i naturalesa.

No hi ha DEUTES AMB GARANTIA REAL.

## 12. Fons propis

Les variacions enregistrades en aquest epígraf han estat les següents:

Exercici 2018:

	<b>Fons Fundacional</b>	<b>Romanent</b>	<b>Pèrdues i guanys</b>	<b>Total</b>
Saldo 31.12.17	30.000,00	177.502,85	35.172,94	242.675,79
Distribució del resultat		35.172,94	(35.172,94)	
Resultat de l'exercici			36.973,96	36.973,96
Saldo 31.12.18	30.000,00	212.675,79	36.973,96	279.649,75

Exercici 2019:

	<b>Fons Fundacional</b>	<b>Romanent</b>	<b>Pèrdues i guanys</b>	<b>Total</b>
Saldo 31.12.18	30.000,00	212.675,79	36.973,96	279.649,75
Distribució del resultat		36.973,96	(36.973,96)	
Resultat de l'exercici			42.318,19	42.318,19
Saldo 31.12.18	30.000,00	249.649,75	42.318,19	321.967,94

### 13. Subvencions, donacions i llegats

SUBVENCIONS, DONACIONS I LLEGATS DE CAPITAL

EXERCICI 2019

ENTITAT	SALDO INICIAL	ATORGADES A L'ANY	IMPORTS REBUTS	IMPORT RETORNAT	BAIXES DE L'ANY	TRASPÀS A RTATS.	SALDO FINAL
SECTOR PRIVAT	520.305,25	0,00	0,00	0,00	0,00	(104.061,05)	416.244,20
	520.305,25	0,00	0,00	0,00	0,00	(104.061,05)	416.244,20

EXERCICI 2018

ENTITAT	SALDO INICIAL	ATORGADES A L'ANY	IMPORTS REBUTS	IMPORT RETORNAT	BAIXES DE L'ANY	TRASPÀS A RTATS.	SALDO FINAL
SECTOR PRIVAT	624.366,30	0,00	0,00	0,00	0,00	(104.061,05)	520.305,25
	624.366,30	0,00	0,00	0,00	0,00	(104.061,05)	520.305,25

La fundació ha complert amb totes les condicions associades a les subvencions, donacions i llegats rebuts.

## 14. Situació fiscal

### 14.1. Impost sobre beneficis

El resultat de l'exercici ha estat positiu de 42.318,19 euros, una vegada deduïda la despesa per Impost sobre Beneficis de 0,00 euros.

#### TIPUS IMPOSITIU

La Fundació està inclosa entre les Entitats regulades en el Títol II, de la Llei 49/2002 de 23 de desembre de "Régimen fiscal de las Entidades sin fines lucrativos y de los Incentivos fiscales al mecenazgo". La Fundació ha comunicat a l'Administració Tributària l'opció, tal i com preveu el Reial Decret 1270/2003 de 10 d'octubre, per l'aplicació del règim fiscal especial regulat en Títol II de la Llei 49/2002 atès que compleix tots els requisits establerts en l'article 3er. de l'esmentada Llei.

D'acord amb el que estableix l'article 10 de la Llei 49/2002 de 23 de desembre, el tipus impositiu aplicable als rendiments subjectes i no exempts, obtinguts per les entitats incloses al Capítol II de l'esmentada Llei, és del 10%.

#### CONCILIACIÓ DE L'IMPORT NET D'INGRESSOS I DESPESES DE L'EXERCICI AMB LA BASE IMPOSABLE DE L'IMPOST SOBRE BENEFICIS

	Compte De P i G	A través De P i G
Rtat. comptable de l'exerc. després IS		42.318,19
	Augments	Disminucions
Impost s/ societats	0,00	
Rtat. comptable abans de IS		42.318,19
<b>Diferències permanents</b>		(42.318,19)
Rendiments exempts en base Llei 49/02	42.318,19	
<b>Base imposable (Result. fiscal)</b>		0,00

## **14.2. Altres tributs**

No existeix cap circumstància de caràcter significatiu en relació amb altres tributs.

## **15. Ingressos i despeses**

### **15.1. Despeses derivades del funcionament de l'òrgan de govern**

En el compte de resultats del present exercici no hi ha despeses derivades del funcionament de l'òrgan de govern de l'entitat.

### **15.2. Ajuts concedits i altres despeses**

Veure detall dels ajuts concedits en l'apartat 1 d'aquesta memòria.

### **15.3. Aprovisionaments, Despeses de personal i Pèrdues, deterioraments i variació de les provisions per operacions de les activitats:**

No existeix saldo per aquest apartat en el Compte de resultats del present exercici.

Detall de la partida de pèrdues, deterioraments i variació de les provisions per operacions de les activitats:

<u>Concepte</u>	<u>2019</u>	<u>2018</u>
Pèrdues per deteriorament de crèdits per les activitats	0,00	0,00
Reversió del deteriorament de crèdits per les activitats	0,00	0,00
<b>TOTAL</b>	<b>0,00</b>	<b>0,00</b>

### **15.4. Detall de la partida "Altres resultats"**

No existeix saldo significatiu per aquest apartat en el Compte de resultats del present exercici, ni en l'anterior.

### **15.5. Ingressos de promocions, patrocinadors i col·laboracions**

No existeix saldo en la partida dels ingressos de promocions, patrocinadors i col·laboracions en el compte de resultats.

## **16. Provisions i contingències**

No existeix la rúbrica de provisions i contingències, en el Passiu del Balanç.

## 17. Aplicació d'elements patrimonials i d'ingressos a finalitats estatutàries

### 17.1 Informació sobre els actius corrents i no corrents que estan directament vinculats al compliment de les finalitats estatutàries.

EXERCICI 2019 i 2018:

No existeixen actius no corrents que formin part de la dotació fundacional.

Actius corrents que formen part de la dotació fundacional:

<b>Detall</b>	<b>Valor comptable</b>
Tresoreria	30.000,00
<b>TOTALS</b>	<b>30.000,00</b>

Actius corrents i no corrents que no formen part de la dotació fundacional:

Tots els elements estan afectes a les diferents activitats que desenvolupa la Fundació.

### 17.2 Finalitats Fundacionals

Càlcul pel qual es determinen les partides significatives a través de les quals es pot comprovar el compliment de les finalitats.

<b><u>DESCRIPCIÓ</u></b>	<b><u>EXERCICI 2019</u></b>	<b><u>EXERCICI 2018</u></b>
<b><u>INGRESSOS BRUTS</u></b>		
Ingressos per les activitats	823,00	960,00
Altres ingressos de les activitats	138.806,44	136.826,16
Ingressos excepcionals	0,00	387,20
Ingressos financers	0,00	0,00
<b>TOTAL INGRESSOS BRUTS</b>	<b>139.629,44</b>	<b>138.173,36</b>
<b><u>DESPESES I INVERSIONS NECESÀRIES</u></b>		
Altres despeses d'exploració	52.011,99	48.840,62
Inversions	1.440,80	100.962,90
Despeses excepcionals	0,00	0,00
<b>TOTAL DESPESES NECESÀRIES</b>	<b>53.452,79</b>	<b>149.803,52</b>

<b>TOTAL INGRESSOS COMPUTABLES</b>	<b>86.176,65</b>	<b>0,00</b>
<b><u>DESPESES I INVERSIONS ACTIVITAT FUNDACIONAL</u></b>		
Ajuts concedits i altres despeses	35.063,78	42.345,81
<b>TOTAL ASSIGNACIÓ FUNDACIONAL</b>	<b>35.063,78</b>	<b>42.345,81</b>

Determinació del destí dels ingressos a finalitats fundacionals segons el que s'estableix legalment:

<u>Exercici</u>	<u>Ingressos Computables</u>	<u>% destinat a finalitats fundacionals</u>	<u>Despesa a destinar a activitats fundacionals</u>	<u>Despesa destinada a activitats fundacionals</u>	<u>Diferència</u>
2015	44.369,97	70%	31.058,98	24.526,70	(6.532,28)
2016	72.069,32	70%	50.448,52	32.696,40	(17.752,12)
2017	0,00	70%	0,00	(*) 24.505,94	24.505,94
2018	0,00	70%	0,00	42.345,81	42.345,81
2019	86.176,65	70%	60.323,66	35.063,78	(25.259,88)

(\*) Correspon als 42.258,06 euros destinats en l'exercici 2017 menys els 17.752,12 euros pendents d'aplicar de l'exercici 2016.

### **17.3 Compliment de Finalitats Fundacionals**

Tal i com es dedueix de l'apartat anterior, la Fundació no ha destinat més del 70% dels seus ingressos a finalitats fundacionals, aplicant el dèficit per 25.259,88 euros en els propers quatre exercicis, tal i com s'estableix legalment.

### **18. Fets posteriors al tancament**

Amb posterioritat al tancament, no s'ha produït cap fet significatiu que afecti als presents Comptes Anuals.

### **19. Operacions amb parts vinculades**

La Fundació manté dins del seu immobilitzat drets sobre béns cedits en ús gratuïtament per un valor net comptable, a 31 de desembre de 2019, de 416.244,20 euros (520.305,25 euros en el 2018) procedents de l'entitat vinculada Serveis Terrassencs Sant Isidre, S.C.C.L., els quals van ser cedits en usdefruit mitjançant escriptures públiques a 31/12/2008 i 04/04/2017.

La vinculació entre Fundació Privada Terrassenca Sant Galderic i Serveis Terrassencs Sant Isidre, S.C.C.L. és conseqüència de que, tal i com estableixen els estatuts de la Fundació, la primera està regida, representada i administrada per un patronat format per set membres persones físiques per raó del seu càrrec en el Consell Rector de la segona.

## 20. Altra informació

### 20.1 Components de l'òrgan de govern

La composició dels Membres del Patronat a 31 de desembre 2019 era la següent:

<u>NOM</u>	<u>CÀRREC PATRONAT</u>
MIQUEL FONT ROCA	PRESIDENT
FERNANDO CORTADA SAÑÉ	VICEPRESIDENT
NÚRIA SANJUÁN AGUILAR	VOCAL
JOAN VALLHONRAT MATALONGA	VOCAL
CARME COMASÒLIVAS COMAJOAN	VOCAL
MONTSERRAT PUJALS GINEBREDA	VOCAL
MANEL ROS CALSINA	SECRETARI

### 20.2 Tramitació autoritzacions al protectorat

No hi ha tramitades autoritzacions al Protectorat per cap tipus d'operació.

### 20.3 Operacions amb garantia

No existeixen més operacions amb garanties de les descrites en la present memòria.

### 20.4 Descripció de les entitats sotmeses a una unitat de decisió quan l'Entitat sigui de major actiu

Durant l'exercici al que fa referència la present memòria, l'Entitat no pertany a cap unitat de decisió.

### 20.5 Codi de conducta d'inversions financeres

El Patronat de la Fundació ha pres consciència del Codi de conducta de les entitats sense afany de lucre per la realització d'inversions financeres, acordat el 20 de febrer de 2019, pel Consell de la Comissió Nacional del Mercat de Valors, compromentent-se a seguir les regles específiques a les que s'han d'ajustar les inversions financeres en base a l'esmentada normativa.

L'Entitat a l'hora de seguir aquest codi de conducta ha tingut en compte:

- 1- Les inversions financeres temporals en instruments financers s'han realitzat en valors subjectes en l'àmbit de supervisió de la C.N.M.V.
- 2- A efectes del que disposa aquest codi, es consideren inversions financeres temporals qualsevol inversió en instruments financeres, amb excepció de les inversions que estiguin subjectes a restriccions de lliure disposició per virtut del títol fundacional, dels estatus de l'entitat o de la normativa que li sigui d'aplicació; i la part del patrimoni de l'entitat que provingui d'aportacions efectuades pel fundador, per

donants o per associats amb subjecció a requisits de no disposició o amb vocació de permanència. Així mateix, es consideren instruments financers el recollits en l'Annex d'Instruments financers compresos en l'article 2 de la Llei del Mercat de Valors.

Selecció d'inversions:

Es valora i es vigila sempre que es produeixi l'equilibri necessari entre la **seguretat, liquidesa i rendibilitat** que ofereixen les diferents possibilitats d'inversió, atenent les condicions del mercat en el moment de la contractació.

D'altra banda, l'estratègia d'inversió és **coherent** amb el perfil i duració dels passius i les previsions de tresoreria, també es **diversifica el risc** corresponent a les inversions. A més, i amb l'objecte de preservar la **liquidesa** de les inversions, l'Entitat porta a terme les seves inversions en valors o instruments financers negociats en mercats regulats o sistemes multilaterals de negociació, i la inversió en institucions d'inversió col·lectiva amb reemborsament diari harmonitzades a nivell europeu o equivalents. Finalment, la política d'inversió dóna especial importància a la **preservació del capital**.

L'Entitat no ha portat a terme inversions especulatives (Vendes a curt, futurs i opcions, excepte que aquests fossin amb la finalitat de cobertura, o qualsevol altra inversió de naturalesa anàloga).



## 21. Informació segmentada

EXERCICI 2019

	<b>RENDES EXEMPTES</b>		
	Donacions Article 6, 1er.	Rendim.capital Article 6, 2on.	TOTAL
<u>INGRESSOS</u>	<b>823,00</b>	<b>242.867,49</b>	<b>243.690,49</b>
Subvencions de capital	0,00	104.061,05	104.061,05
Ingressos per donatius	823,00	0,00	823,00
Altres ingressos de les activitats	0,00	138.806,44	138.806,44
Altres ingressos financers	0,00	0,00	0,00
Ingressos excepcionals	0,00	0,00	0,00
<u>DESPESES D'ACTIVITAT</u>	<b>35.063,78</b>	<b>166.308,52</b>	<b>201.372,30</b>
Arrendaments i cànon	0,00	2.250,60	2.250,60
Reparació i conservació	0,00	0,00	0,00
Serveis de professionals	0,00	22.492,74	22.492,74
Primes Assegurances	0,00	6.821,92	6.821,92
Serveis bancaris	0,00	5,25	5,25
Subministrament	0,00	3.220,48	3.220,48
Altres serveis	0,00	14.986,50	14.986,50
Tributs	0,00	2.234,50	2.234,50
Ajuts concedits	35.063,78	0,00	35.063,78
Despeses excepcionals	0,00	0,00	0,00
Reversió deteriorament	0,00	0,00	0,00
Amortitzacions	0,00	114.296,53	114.296,53
<u>DISTRIBUCIÓ DE DESPESES COMUNS</u>	<b>0,00</b>	<b>0,00</b>	<b>0,00</b>
<b>TOTAL INGRESSOS MENYS DESPESES</b>	<b>-34.240,78</b>	<b>76.558,97</b>	<b>42.318,19</b>

EXERCICI 2018

	<b>RENDES EXEMPTES</b>		
	Donacions Article 6, 1er.	Rendim.capital Article 6, 2on.	TOTAL
<b><u>INGRESSOS</u></b>	<b>960,00</b>	<b>241.274,41</b>	<b>242.234,41</b>
Subvencions de capital	0,00	104.061,05	104.061,05
Ingressos per donatius	960,00	0,00	960,00
Altres ingressos de les activitats	0,00	136.826,16	136.826,16
Altres ingressos financers	0,00	0,00	0,00
Ingressos excepcionals	0,00	387,20	387,20
<b><u>DESPESES D'ACTIVITAT</u></b>	<b>42.345,81</b>	<b>162.914,64</b>	<b>205.260,45</b>
Arrendaments i cànon	0,00	2.117,50	2.117,50
Reparació i conservació	0,00	1.035,70	1.035,70
Serveis de professionals	0,00	22.176,21	22.176,21
Primes Assegurances	0,00	6.536,01	6.536,01
Serveis bancaris	0,00	0,00	0,00
Subministrament	0,00	3.180,76	3.180,76
Altres serveis	0,00	11.234,12	11.234,12
Tributs	0,00	2.560,32	2.560,32
Ajuts concedits	42.345,81	0,00	42.345,81
Despeses excepcionals	0,00	0,00	0,00
Reversió deteriorament	0,00	0,00	0,00
Amortitzacions	0,00	114.074,02	114.074,02
<b><u>DISTRIBUCIÓ DE DESPESES COMUNS</u></b>	<b>0,00</b>	<b>0,00</b>	<b>0,00</b>
<b>TOTAL INGRESSOS MENYS DESPESES</b>	<b>(41.385,81)</b>	<b>78.359,77</b>	<b>36.973,96</b>

A judici dels membres del patronat, no hi ha cap altra qüestió a destacar que faci conèixer i justifiqui el compliment de les finalitats fundacionals i dels preceptes legals.

A Terrassa, queden formulats els Comptes Anuals de la Fundació Privada Terrassenca Sant Galderic, els quals són signats pel Secretari de la Fundació amb el vist -i- plau del President.

El Secretari

Vist-i-plau del President

---

Manel Ros Calsina

---

Miquel Font Roca

**DECLARACIÓ ENTITATS VINCULADES S/ART. 17 DE LA LLEI 21/2014 DE 29 DE DESEMBRE, DEL PROTECTORAT DE LES FUNDACIONS I DE VERIFICACIÓ DE L'ACTIVITAT DE LES ASSOCIACIONS DECLARADES D'UTILITAT PÚBLICA.**

La Fundació Privada Terrassenca Sant Galderic declara que segons l'article 17 de la Llei 21/2014 de 29 de desembre, del protectorat de les fundacions i de verificació de l'activitat de les associacions d'utilitat pública, són entitats vinculades a la fundació, les següents:

ENTITAT	Serveis Terrassencs Sant Isidre
NIF	F08173692
VINCULACIÓ	Art.17.1.a) i Art.17.1.c)
REGISTRE ENT.VINCULADA	REGISTRE DE COOPERATIVES DE LA GENERALITAT DE CATALUNYA (Nº REG. )

El Secretari

Vist-i-plau del President

---

Manel Ros Calsina

---

Miquel Font Roca

## ANNEX



**FUNDACIÓ PRIVADA TERRASSENCA SANT GALDERIC**

**MEMÒRIA D'ACTIVITATS**

**ANY 2019**

**MEMÒRIA D'ACTIVITATS DE LA FUNDACIÓ PRIVADA SANT GALDERIC**  
**ANY 2019**

**ÍNDEX DE CONTINGUTS:**

- Patronat de la Fundació ..... Pàgina 3
- Presentació ..... Pàgina 4
- Memòria d'activitats 2019 ..... Pàgina 5 - 17
- Previsió d'activitats 2020 ..... Pàgina 18

### Patronat de la Fundació:

---

- **President:** Sr. Miquel Font Roca
- **Vicepresident:** Sr. Fernando Cortada Sañé
- **Secretari:** Sr. Manel Ros Calsina
- **Vocal:** Sra. Núria Sanjuan Aguilar
- **Vocal:** Sra. Carme Comasòlivas Comajoan
- **Vocal:** Sra. Montserrat Pujals Ginebreda
- **Vocal:** Sr. Joan Vallhonrat Matalonga



## Presentació:

---

Durant l'any 2019 la Fundació Privada Terrassenca Sant Galderic (en endavant, la Fundació) i la Cooperativa Serveis Terrassencs Sant Isidre han continuat desenvolupant els projectes iniciats els anys anteriors intensificant la seva implicació en la mesura de les seves possibilitats.

Com hereus de la pagesia terrassenca ens sentim especialment compromesos amb totes les tasques de recuperació i dignificació de l'agricultura local. En aquest sentit, hem organitzat diferents conferències per aportar informació i elements de debat a projectes relacionats amb el sector primari.

D'altra banda, s'ha continuat el projecte de selecció i millora de la col brotonera del Vallès en col·laboració amb la Fundació Miquel Agustí. Durant aquest any s'ha desenvolupat la vuitena fase del projecte amb la participació de diversos agricultors locals i de la comarca.

També hem continuat amb la nostra tasca solidària de suport als col·lectius més desfavorits, prioritzant els projectes dirigits a millorar la situació de les persones amb més dificultats.

La celebració de la festivitat de Sant Galderic durant el mes d'octubre concentra els actes centrals de la nostra activitat anual. Aquest any cal destacar la presentació del llibre "*Recull de records de la pagesia de Terrassa*", la taula rodona sobre les noves explotacions agrícoles a Terrassa, la missa solemne a la parròquia de Sant Josep i la visita a masies de la comarca.

Per mitjà d'aquesta memòria, en compliment del què disposa l'article 333-8 del Llibre tercer del Codi civil de Catalunya, s'estableix quina ha estat la nostra activitat al llarg de l'any 2019 i de quina forma hem aconseguit els nostres objectius. D'altra banda, també indiquem quines són les nostres perspectives de futur.

## Memòria d'activitats 2019:

### 1. Col·laboració a la Festa dels Tres Tombs (17-02-2019)

La nostra entitat segueix col·laborant amb els Amics de Sant Antoni que cada any organitzen la festa dels Tres Tombs a Terrassa.



### 2. Participació a Terrassa Gastronòmica

La nostra Fundació ha seguit col·laborant amb la comissió Terrassa Gastronòmica.



**Terrassa Gastronòmica**, que té com a missió la dinamització del turisme gastronòmic a la nostra ciutat en col·laboració amb els agents públics i privats. La recuperació dels productes autòctons, els típics de la nostra terra, és un dels objectius de Terrassa Gastronòmica: redescobrir les tradicions, les nostres arrels, i treballar-les amb innovació i creativitat, ja que cada vegada hi ha més gent que valora productes fets a prop de casa, d'acord amb les tradicions però sense renunciar a un toc de modernitat, amb alta qualitat i un preu raonable.

Per primera vegada es va publicar un calendari de paret amb les dades de tots els agricultors i elaboradors de productes de proximitat.



D'altra banda, el dia 8-4-2019 es va celebrar a la **Masia Freixa** del parc Sant Jordi una Trobada de productors, restauradors i distribuïdors per afavorir el seu coneixement mutu i afavorir l'establiment de relacions comercials.



### 3. Projecte de selecció i millora de la col brotonera del Vallès

La **Fundació Privada Terrassenca Sant Galderic** i la **Fundació Miquel Agustí** van iniciar l'any 2012 la seva col·laboració per recuperar un producte tradicional de la pagesia catalana: la col brotonera del Vallès.

Després d'un primer any de recerca de camp i bibliogràfica, durant l'any 2019 s'ha desenvolupat la vuitena fase del projecte. Amb el diferent material vegetal seleccionat durant les fases anteriors del projecte es van continuar els assaigs de camp per conèixer i valorar les seves característiques agronòmiques i organolèptiques.

Per realitzar aquests assaigs es va comptar amb la col·laboració dels següents agricultors locals i de la comarca:

- Sr. Joan Playà (Terrassa).
- Sr. Enric Simó (Els Campaners – Ullastrell).
- Sr. Marià Bigordà (Ullastrell).
- Sr. Pere Botifoll (Ca n'Oliveró – Castellbisbal).
- Sr. Rafel Amat (Ullastrell).
- Sr. Xavier Garcia (Ullastrell).
- La Verdolaga (Can Bogunyà – Terrassa).
- Cooperativa Vímet (Torrebonica – Terrassa).
- Sr. Guillem Voltà (Món Aromàtic – Terrassa).
- Sr. Lluís Franco (Can Bros – Sabadell).

### 4. Degustació gastronòmica de brotons i espigalls (9-03-2019)

El dissabte 9 de març es va realitzar al **Mercat de la Independència** de Terrassa una degustació de diferents plats elaborats amb brotons i espigalls cuinats per "Llegums cuits i plats cuinats Ricardo i Montse".





D'altra banda, diversos restaurants de Terrassa van presentar una mostra de diferents creacions gastronòmiques amb els nostres espigalls.



S'ha demostrat que la gran qualitat de la nova varietat de col brotonera juntament amb la creativitat dels nostres cuiners l'estan consolidant com un producte emblemàtic de l'agricultura i gastronomia terrassenca.

## 5. Celebració de l'Assemblea General (23-05-2019)

El 23 de maig de 2019 es va celebrar l'**Assemblea General** ordinària de socis de la Cooperativa Serveis Terrassencs de Sant Isidre i de la Fundació Privada Terrassenca de Sant Galderic.

L'Assemblea, presidida pel Sr. Miquel Font, va acordar, entre d'altres decisions, l'assignació de diverses **ajudes econòmiques a diferents entitats de Terrassa** i al fons per cobrir les necessitats d'assistència dels nostres associats.

També es va presentar la Memòria d'activitats de l'any 2018 així com la previsió d'actes a celebrar durant el 2019 i es van aprovar els Comptes.

Cal destacar que es va procedir a la renovació parcial de la Junta, resultant la reelecció de la Sra. Carme Comasòlivas Comajoan i de la Sra. Núria Sanjuán Aguilar, i l'elecció del Sr. Joan Vallhonrat Matalonga, en substitució del Sr. Joan Torras Vilàs.

Finalment, es va servir un petit pisco-labis i es va entregar a tots els socis assistents un xec regal vàlid per als Supermercats Talló.



### Celebració de l'Assemblea General 2019

## 6. Festivitat de Sant Galderic (octubre de 2019)

El programa d'actes de la **festivitat de Sant Galderic** compta, com cada any, amb una bona colla de col·laboradors:

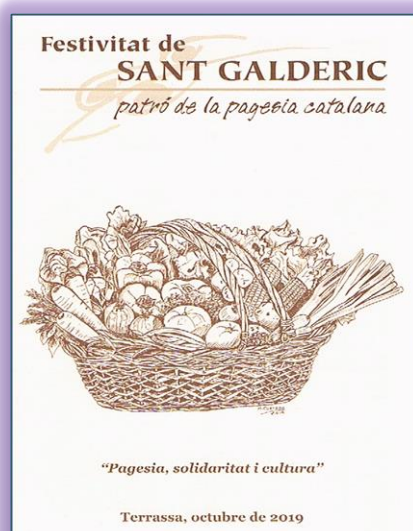

Els actes principals de la festivitat van ser els següents:

▪ **Taula rodona “Noves explotacions agrícoles a Terrassa” (15-10-2019)**

El Sr. Joan Simó, director de la Fundació Miquel Agustí va presentar l'estudi realitzat per encàrrec de l'Ajuntament sobre possibles noves explotacions agrícoles a Terrassa.

Tanmateix, el Sr. Joan Simó va remarcar que a Terrassa existeixen finques amb bones aptituds per posar en cultiu hortícola però cal trobar estratègies per aconseguir un major valor afegit dels productes i fer una agricultura més atractiva per als joves.

També va intervenir el Sr. Eloi Carbonell de l'Associació de Propietaris de Terrassa i Matadepera que va manifestar la seva bona predisposició per a qualsevol iniciativa que fomenti l'activitat agrícola de les finques.

Xavier Rivero, pagès de la l'explotació hortícola La Verdolaga (Can Bogunyà) va remarcar les dificultats pràctiques de l'agricultura periurbana.

Finalment, el Sr. Carles Caballero, regidor de Medi Ambient, Sostenibilitat i Energia va fer la cloenda de l'acte després d'un animat col·loqui entre els assistents.



▪ **Presentació del llibre “Recull de records de la pagesia de Terrassa” (18-10-2019)**

Juntament amb l'associació “El Llibre de la Vida”, la Fundació Terrassenca Sant Galderic es va presentar el llibret “Recull de records de la pagesia de Terrassa”.

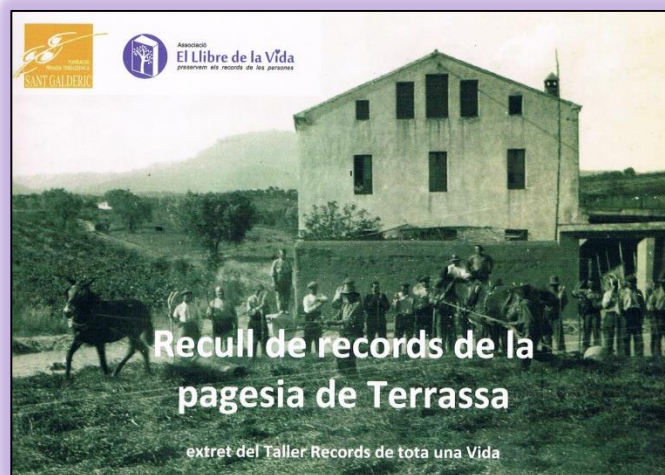

Aquesta publicació és el resultat dels tallers de memòria realitzats amb nou persones relacionades amb la nostra entitat (la Sra. Anna Maria Massachs, el Sr. Llorenç Vera, el Sr. Josep Junyent, el Sr. Salvador Llobet, el Sr. Joan Pons, la Sra. Marta Arola, la Sra. Ramona Arola, la Sra. Núria Grau i la Sra. Marcel·la Macias) que van aportar les seves experiències i records de la vida agrícola de Terrassa a la segona meitat del segle XX.





A l'acte van intervenir el Sr. Miquel Font (President de la Fundació Terrassenca Sant Galderic), el Sr. Santi Rius (Associació El Llibre de la vida) i el Sr. Jaume Sabaté (President Associació El Llibre de la vida).

Finalment la Sra. Núria Marín, tinent d'alcalde de Serveis Generals i Govern Obert de l'Ajuntament de Terrassa, va fer la cloenda de l'acte.

▪ **Missa Solemne de Sant Galderic a la Parròquia de Sant Josep (20-10-2019)**

La missa solemne de Sant Galderic celebrada a l'església de Sant Josep de Terrassa va estar presidida pel rector de la parròquia, mossèn Sr. Jordi Fàbregas i per mossèn Sr. Joan Lluís Playà.

A tots els assistents se'ls va lliurar una nova edició dels **Goigs de Sant Galderic** amb il·lustracions de la Sra. Montserrat Cortada, així com un **pom d'espigues de blat i una coca beneïdes**.



Com cada any, l'acte va comptar amb una gran assistència de socis i persones relacionades amb la pagesia terrassenca. També cal destacar la presència l'alcalde de Matadepera, el Sr. Nil López i de diversos regidors de l'Ajuntament de Terrassa.

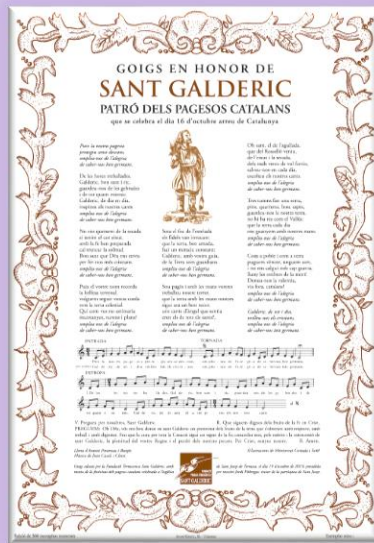

▪ **Lliurament de les ajudes a entitats (20-10-2019)**

Enguany les entitats i projectes beneficiats de les ajudes van ser les següents:

- **Amics de Sant Antoni:** Cessió del nostre local per a les seves reunions de Junta.
- **Associació Alba:** Programa de suport per a persones drogodependents sense recursos. Tallers terapèutics ocupacionals.
- **Associació Cultural i Social Cantil (Club Sínia):** Atenció de persones grans/dependents que viuen soles.
- **Associació d'Intervenció en Drogodependències Egara (AIDE):** Renovació de l'equipament informàtic per dotar de recursos el Centre de Dia, adreçat a persones amb tractaments psicoterapèutics.
- **Centre Diari de Can Palet:** Material per a l'atenció educativa i de psicomotricitat de la infància i el jove.
- **Conferències de Sant Vicenç de Paül:** Distribució de lots d'aliments per a persones en situació de pobresa i desnutrició infantil.
- **Confraria Mare de Déu Lourdes:** Peregrinació a Lourdes amb persones malaltes.
- **Escola Enxaneta:** Construcció d'un hort urbà amb plantació de fruiters, per a fomentar l'activitat en l'hort com a recurs pedagògic.
- **Escola Roser Capdevila:** Consolidació d'un hort ecològic escolar. Fomentar l'activitat en l'hort com a recurs pedagògic.

- **Fundació Busquets:** Projecte de suport psicològic a infants i joves acollits al centre.
- **Institut Egara:** Fomentar i recuperar l'activitat en l'hort com a recurs pedagògic.
- **Parròquia Sant Cristòfol:** Adequació casals del barri per dur a terme activitats per a nens i joves.
- **Parròquia Sant Josep:** Adequació del mobiliari i adquisició d'equips informàtics per als joves de la parròquia.



**D'altra banda, els convenis de col·laboració directa aprovats van ser:**

- **Societat Coral Joventut Terrassenca:** Patrocini Concurs de pintura.
- **Fundació Miquel Agustí:** Projecte selecció i millora de la Col brotonera del Vallès.

▪ **Visita a masies històriques de la comarca (27-10-2019)**

Aquest any, l'acte final del programa de la festivitat de Sant Galderic va consistir en una visita a Can Morral del Molí i a Ca n'Oliveró.

El celler Can Morral del Molí és troba al Suro (Santa Maria Vilalba), prop d'Ullastrell i es dedica al conreu de la vinya i l'olivera.

El Sr. Xavier Morral (hereu de la família que habita la casa des del segle XV), la Sra. Maria i la Sra. Mariona ens van transmetre la seva il·lusió i la seva voluntat de mantenir el paisatge agrari i els cultius tradicionals.



Les vinyes són de les varietats autòctones Xarel·lo, Sumoll i Macabeu, amb ceps de entre 60 i 80 anys d'antiguitat i de les foranies Ull de Llebre i el Chardonnay. Fan un vi i un cava, sense additius i amb la mínima intervenció.



També treballen les oliveres Becaruda, oliveres centenàries autòctones de la zona i que aquests últims anys s'estan revaloritzant.

A continuació, ens vàrem dirigir a la finca de Ca n'Oliveró situada al terme de Castellbisbal. El Sr. Pere Botifoll i la Sra. Assumpta ens van presentar la seva explotació d'horta i fruiters de producció ecològica certificada.





Cultiven productes molt variats, sempre de temporada, com patates, tomàquets, enciams, cols, bròquils, alls tendres, coliflors, cireres, préssecs, etc. També elaboren, de manera ecològica, oli i vi.



Tenen parada al Mercat de la Independència de Terrassa i també fan venda directa a mercats d'altres localitats.

Finalment, tots els assistents vam compartir un excel·lent dinar de germanor al restaurant Ca l'Esteve de Ca n'Oliveró.

## 7. "11<sup>è</sup>. Concurs de Pintura Societat Coral Joventut Terrassenca" (17-11-2019)

El dia 17 de novembre de 2019 es va lliurar el premi corresponent al 11è Concurs de Pintura de la Societat Coral Joventut Terrassenca que aquest any estava dedicat al tema "Fruites i verdures a les parades del mercat".



Cal destacar el bon nivell de la majoria d'obres presentades.

El primer premi, patrocinat per la Fundació Privada Terrassenca Sant Galderic va ser per pintora Sra. Elisa Aymerich.

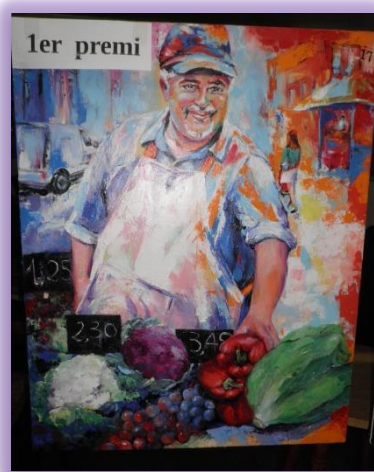

**Primer premi: Oli "Fruites i verdures a les parades del mercat"**

## PREVISIÓ D'ACTIVITATS 2020:

---

Entre els actes previstos per a l'any 2020 podem destacar els següents:

- ✚ Participació a Terrassa Gastronòmica.
- ✚ Col·laboració amb els Amics de Sant Antoni a la Festa dels Tres Tombs.
- ✚ Degustació gastronòmica brotons i espigalls.
- ✚ Taller de Memòria: pagesia de Terrassa.
- ✚ Assemblea General.
- ✚ Projecte selecció col brotonera.
- ✚ Festivitat de Sant Galderic (octubre 2020).
- ✚ Presentació del llibre "Història de la Cooperativa agrícola de Terrassa".
- ✚ Conferència, Missa solemne, visita i dinar.
- ✚ 12<sup>è</sup> Patrocini del Concurs de pintura Societat Coral Joventut Terrassenca.